

# COMEX MATO GROSSO

Sua principal fonte de informações e  
dados sobre Comércio Exterior no estado

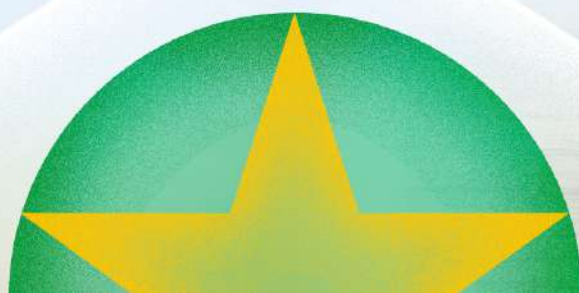



# EXPEDIENTE

## **Silvio Cezar Pereira Rangel**

*Presidente do Sistema Federação das Indústrias no Estado de Mato Grosso*

## **Lucas Barros Silva**

*Superintendente da Federação das Indústrias no Estado de Mato Grosso*

## **Alexandre Celso Serafim**

*Superintendente Regional do Sesi MT*

## **Fernanda Campos Silva**

*Diretora Regional do Senai MT e Superintendente do IEL MT*

## **Deusa Ramos**

*Gerência Executiva de Desenvolvimento Corporativo*

## **Vanessa Gasch**

*Gerente de Desenvolvimento Industrial*

## **Antônio Lorenzzi**

*Coordenador de Internacionalização SFIEMT*

## **Giulia Anchieta**

*Analista de Internacionalização SFIEMT*

## **Alyne Armani**

*Analista de Internacionalização SFIEMT*

## **Polyana Gnutzmann**

*Estagiária de Internacionalização do SFIEMT*

## **Projeto Gráfico**

## **Kamilla Fernandes**

*Analista de Marketing | SFIEMT*

Este relatório traz informações sobre comércio exterior no estado de Mato Grosso, por meio de dados extraídos da plataforma online disponibilizada pela Secretaria de Comércio Exterior (SECEX) para consulta a dados de comércio exterior, a **ComexStat**. Os dados foram organizados e tratados pela equipe da **Gerência de Internacionalização do Sistema Fiemt**.

Os dados apresentados aqui têm como período de referência o mês anterior ao vigente do ano atual, comparado ao mesmo recorte de tempo do ano anterior, a fim de entender comportamentos e tendências.

As informações contidas neste material poderão ser copiadas, replicadas ou reproduzidas, desde que seja citada a fonte.



# Insights

- Mato Grosso exportou US\$ 3,22 bilhões em março, alta de 16,86% em relação a março de 2025. Houve também avanço no volume exportado, com 12 milhões de toneladas embarcadas. Com o aumento das vendas externas, a participação do estado nas exportações brasileiras passou de 9,59% para 10,19%. O período também foi marcado pela ampliação da pauta exportadora, com 129 itens exportados, frente aos 119 registrados em março de 2025, além do aumento no número de destinos, que passou de 101 para 112 países, movimento que reforça a presença de Mato Grosso no comércio internacional.
- No âmbito das importações, Mato Grosso registrou US\$ 140,7 milhões em março de 2026, com retração de 6,96% em relação ao mesmo mês de 2025. O volume importado apresentou queda mais intensa, de 22,48%, totalizando 310 mil toneladas. Apesar disso, observou-se aumento na diversidade da pauta importadora, com 456 itens importados, frente aos 348 do ano anterior, além da ampliação do número de países fornecedores, de 31 para 46.
- O Complexo Soja somou US\$ 2,29 bilhões, com alta de 10,87% em relação a março de 2025. No segmento industrial do complexo, o valor das exportações de óleo de soja bruto avançou 30,81%, enquanto os resíduos da extração do óleo de soja, 9,85%. Em contrapartida, o óleo de soja refinado apresentou retração de 60,87% no período analisado.
- O segmento de Proteína Animal exportou US\$ 414 milhões, resultado impulsionado principalmente pela carne bovina 60,68%, mas também com participação relevante da carne suína e miudezas, que apresentaram variações positivas de 41,32% e 37,96%, respectivamente. Enquanto isso, a carne de aves apresentou retração de 19,66%.
- Por outro lado, o complexo milho embarcou US\$ 24 milhões, retração de 21,81%. Enquanto as exportações do milho em grão observaram variação negativa de 48,78% em valor, os resíduos da indústria de amidos (DDG) registraram leve avanço de 1,24%.
- Outros destaques do mês incluem as exportações de ouro e minérios. Enquanto o ouro registrou expansão de 161,91% no valor exportado, demais minérios apresentaram crescimento mais moderado, de 38,80%.
- Na pauta de importações, o grupo de Adubos e Fertilizantes segue como principal destaque, respondendo por 59,75% do total importado, mesmo diante de uma retração de 20,22% no período. Entre os principais produtos, os fertilizantes potássicos registraram alta de 32,03% e os nitrogenados avançaram 25,30%, enquanto os fosfatados apresentaram baixa de 44,33%.



**ANTÔNIO LORENZZI**  
Coordenador de  
Internacionalização  
do Sistema Fiemt

**Exportações de Mato Grosso para os EUA: Adaptação e redirecionamento em um novo cenário comercial**

Entre 2024 e 2025, as exportações de Mato Grosso para os Estados Unidos apresentaram retração tanto em valor quanto em volume. O valor exportado passou de aproximadamente US\$ 0,41 bi em 2024 para US\$ 0,27 bi em 2025,

representando uma redução de cerca de 34% no período. Em termos de volume, as vendas externas também recuaram, passando de cerca de 0,18 mi de toneladas para 0,08 mi de toneladas, queda próxima de 55%. A diminuição das exportações foi mais acentuada no segundo semestre de 2025, quando o valor exportado caiu de US\$ 0,20 bi para US\$ 0,11 bi em comparação com o mesmo período do ano anterior. Esse movimento ocorre em um contexto de mudanças nas políticas tarifárias dos Estados Unidos. No entanto, a interpretação desses resultados requer análise mais aprofundada, a fim de avaliar em que medida as variações observadas estão diretamente associadas às medidas tarifárias ou a outros fatores que influenciam a dinâmica da demanda internacional.

Entre os principais produtos exportados para os Estados Unidos, a carne bovina lidera a pauta industrial de Mato Grosso, seguida por ouro e madeira. Ao longo de 2025, as exportações de carne bovina para o mercado norte-americano apresentaram uma dinâmica distinta ao longo do ano. Nos primeiros meses, observou-se crescimento das vendas em relação ao mesmo período do ano anterior. Entretanto, após o aumento das tarifas de importação pelos Estados Unidos, as exportações passaram a apresentar ritmo mais moderado, com sinais de estagnação nos meses seguintes. Ainda assim, no resultado consolidado do ano, as exportações do produto para esse mercado registraram crescimento de cerca de 9,9% em relação a 2024, indicando manutenção da demanda norte-americana. Apesar disso, o maior dinamismo das exportações de carne bovina de Mato Grosso ocorreu em outros mercados internacionais, já que as vendas globais do produto avançaram 78,9% no período. Como resultado, a participação do mercado norte-americano nas exportações do estado recuou de aproximadamente 6,5% para cerca de 4%, evidenciando maior diversificação dos destinos.

Em relação ao ouro, observa-se uma dinâmica distinta. Entre 2024 e 2025, as exportações do produto para o mercado norte-americano registraram forte retração, com queda de aproximadamente 75% no valor exportado. Apesar dessa redução, as exportações totais de ouro de Mato Grosso cresceram cerca de 38% no período, indicando redirecionamento das vendas para outros mercados internacionais. Como resultado, os Estados Unidos deixaram de ser o principal destino do ouro exportado pelo estado, com a participação desse mercado caindo de aproximadamente 40% em 2024 para cerca de 7% em 2025. Ao longo do ano, observa-se que as exportações de ouro de Mato Grosso para os Estados Unidos já apresentavam trajetória de queda desde os primeiros meses, movimento que se intensificou após o aumento das tarifas de importação pelo país. Esse comportamento ocorre em um contexto mais amplo de mudanças recentes na distribuição geográfica das exportações de ouro do estado, marcado pela alternância entre diferentes mercados de destino.

Já no segmento de madeira, os dados indicam um comportamento diferente em relação aos demais produtos analisados. Entre 2024 e 2025, as exportações de madeira de Mato Grosso para os Estados Unidos cresceram cerca de 9%, mesmo em um cenário de retração das vendas totais do produto. No mesmo período, as exportações globais de madeira do estado registraram queda de aproximadamente 10,6%, indicando maior estabilidade da demanda norte-americana em comparação a outros destinos internacionais. Como resultado, a participação dos Estados Unidos nas exportações de madeira de Mato Grosso aumentou de cerca de 11% para aproximadamente 13%. Os dados também apontam crescimento das vendas ao mercado norte-americano tanto no primeiro quanto no segundo semestre, ainda que em ritmos distintos, sugerindo demanda relativamente estável ao longo do ano. Nesse contexto, o mercado norte-americano ganhou relevância relativa para as exportações de madeira do estado entre 2024 e 2025. Mesmo diante do aumento das tarifas de importação, observa-se manutenção da demanda por parte desse mercado, evidenciando que a dinâmica do fluxo comercial nem sempre responde de forma inversamente proporcional às mudanças tarifárias.

Diante desse cenário, os dados indicam que, apesar do contexto de mudanças nas tarifas de importação adotadas pelos Estados Unidos, as exportações de Mato Grosso demonstraram capacidade de adaptação e diversificação de mercados. Enquanto alguns produtos registraram redução nas vendas ao mercado norte-americano, como no caso do ouro, outros mantiveram crescimento ou estabilidade, como a carne bovina e a madeira. Ao mesmo tempo, observa-se que parte das exportações do estado foi redirecionada para outros destinos internacionais, ampliando a presença em mercados da Ásia, Europa e Oriente Médio. Esse comportamento também reflete o perfil da pauta exportadora de Mato Grosso, composta majoritariamente por produtos essenciais e amplamente demandados no mercado internacional. Essa característica favorece a continuidade dos fluxos comerciais, seja pela manutenção das compras por determinados mercados, seja pelo redirecionamento das exportações para outros destinos diante de mudanças no cenário do comércio internacional.

# Clipping de Comércio Internacional

Março, 2026

**04/03: Abertura de mercado para carnes bovina e de aves do Brasil nas Ilhas Salomão:**

**10/03: Aberturas de mercado para o Brasil na Nova Zelândia e na Turquia:** O governo brasileiro concluiu negociações que permitirão ao Brasil exportar novos produtos agropecuários para a Nova Zelândia e para a Turquia. Na Turquia, a autorização para a exportação de mel e produtos apícolas; exportação de carne suína termoprocessada e de bile ovina para a Nova Zelândia.

**17/03: Aberturas de mercado para o Brasil na Turquia e em Singapura:** O governo brasileiro concluiu negociações que permitirão a exportação de macadâmia e castanha de caju para a Turquia e de carne suína resfriada para Singapura.

**24/03: Aberturas de mercado para o Brasil em Ruanda:** O governo brasileiro concluiu negociações que permitirão ao Brasil exportar gado vivo e material genético para Ruanda.

**24/03: Entrada em vigor do Acordo Provisório de Comércio MERCOSUL–União Europeia:** Após mais de duas décadas de negociações, entra em vigor em 1º de maio de 2026 o Acordo Provisório entre MERCOSUL e União Europeia. A União Europeia notificou o Brasil em 24 de março de 2026, cumprindo-se, assim, os requisitos para a vigência provisória do Acordo, conforme previsto em seu texto. No Brasil, está em estágio avançado de tramitação o decreto de promulgação, ato final que incorpora tratados e acordos internacionais ao ordenamento jurídico interno, tornando-os obrigatórios.

**26/03: Parceria Estratégica Brasil-Reino Unido 2026-2030:** Brasil e Reino Unido decidiram elevar suas relações bilaterais ao patamar de parceria estratégica. Os dois países concordaram em intensificar sua cooperação no diálogo político e cooperação internacional; comércio e investimentos; segurança e defesa; transição justa e desenvolvimento sustentável; e conexões interpessoais.

**27/03: Aberturas de mercado em El Salvador, nas Filipinas e em Trinidad e Tobago:** O governo brasileiro concluiu negociações que permitirão a exportação de novos produtos agropecuários para El Salvador, Filipinas e Trinidad e Tobago. Em El Salvador, carne suína e seus derivados; Filipinas, feno seco; Trinidad e Tobago, sementes de coco.



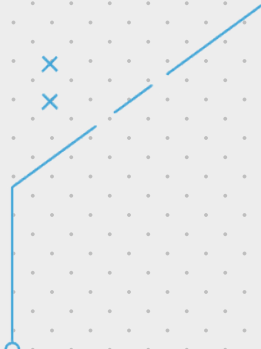

Conheça as  
soluções do  
**CIN**  
para  
internacionalizar  
sua empresa.

Em busca de informações para exportar ou importar? A Gerência de Internacionalização do Sistema Fiemt disponibiliza dois Guias Comex com informações importantes sobre cada um dos processos envolvendo o comércio exterior. Tudo para ajudar você a estar atualizado com o tema, compreender as etapas envolvidas e aprimorar sua tomada de decisão.

[Clique aqui e confira](#)

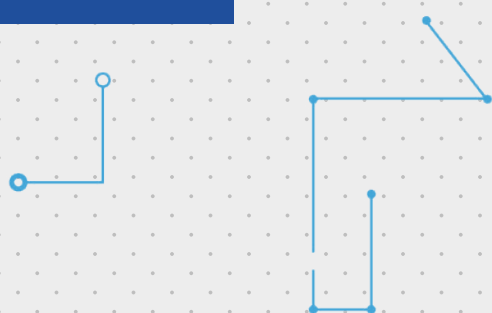

**FIEMT | SESI | SENAI | IEL**



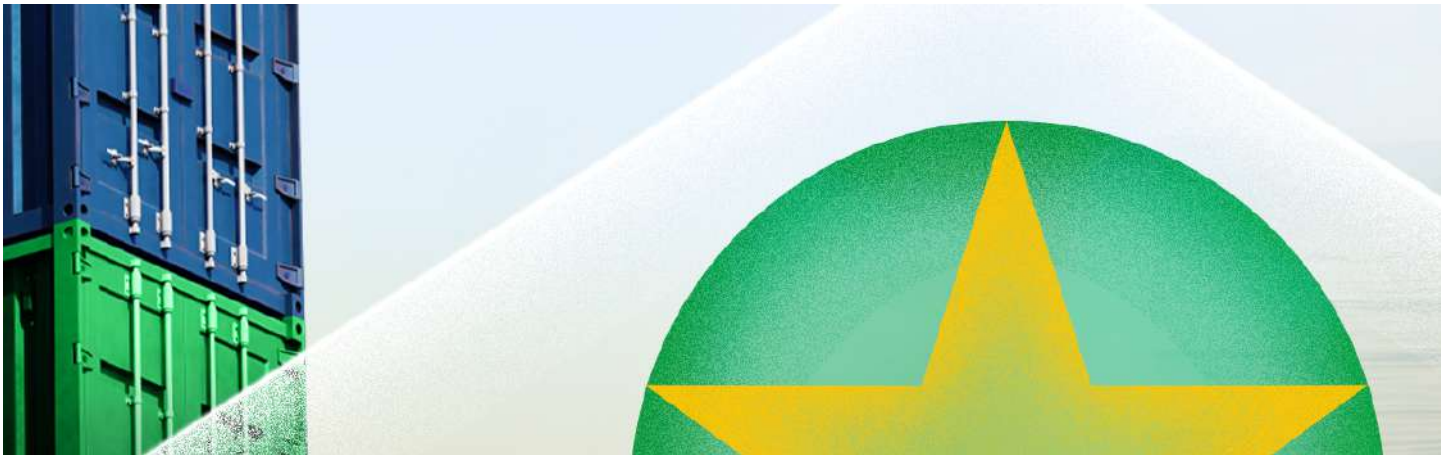

# Exportações

Visão geral do comparativo de exportação de Mato Grosso, Centro-Oeste e Brasil entre os meses de março/2025 e março/2026.

## Exportações | MIL US\$ FOB

## Varição



**Mato Grosso**

US\$ 2.754.441 2025

US\$ 3.218.925 2026

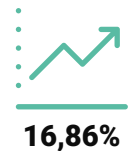

**Centro-Oeste**

US\$ 5.416.809 2025

US\$ 5.491.141 2026



**Brasil**

US\$ 28.725.872 2025

US\$ 31.603.417 2026



## Participação mato-grossense nas exportações brasileiras (p.p.)

9,59 % 2025

10,19 % 2026



## Quantidade de itens diferentes exportados

119 2025

129 2026



## Mato Grosso exportou

5.823.625 TON 2025

6.123.343 TON 2026



## Mato Grosso exportou para

101 Países 2025

112 Países 2026



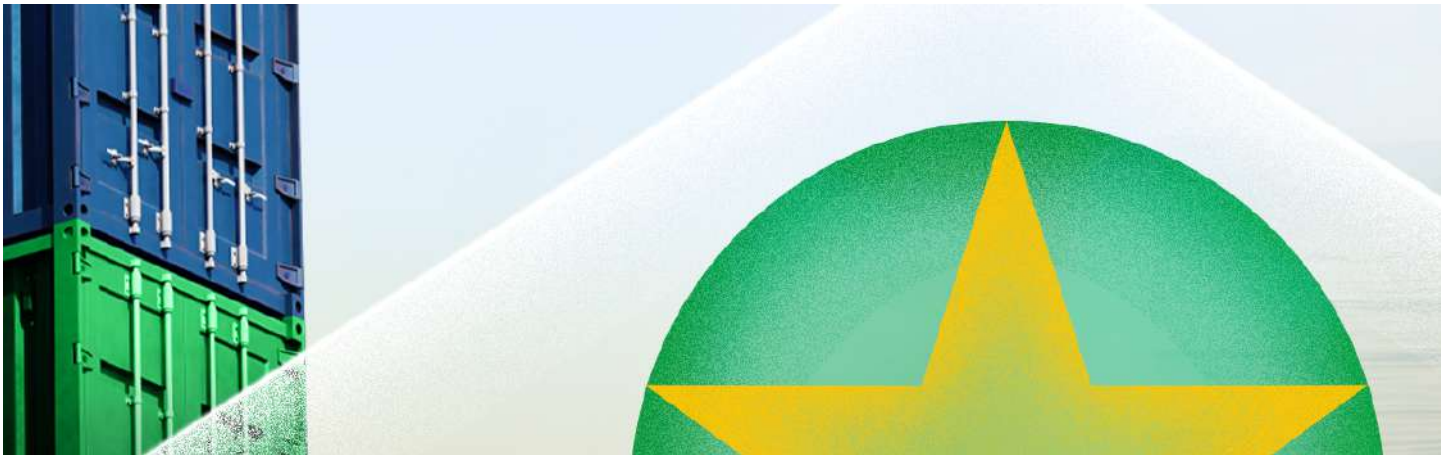

# Exportações

Comparativo de exportações mensais no acumulado do ano.

2026

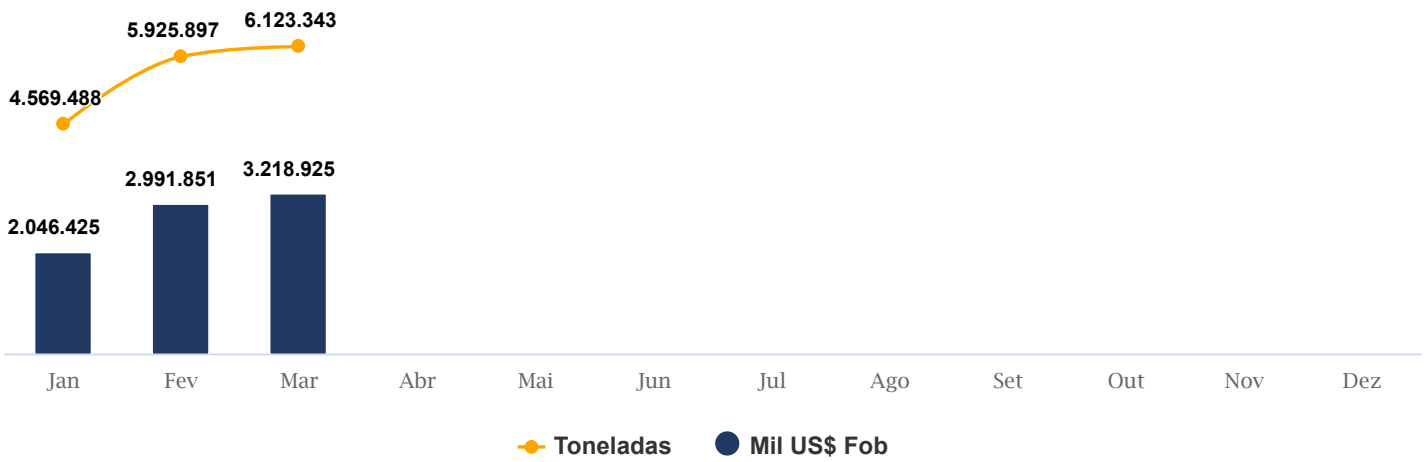

2025

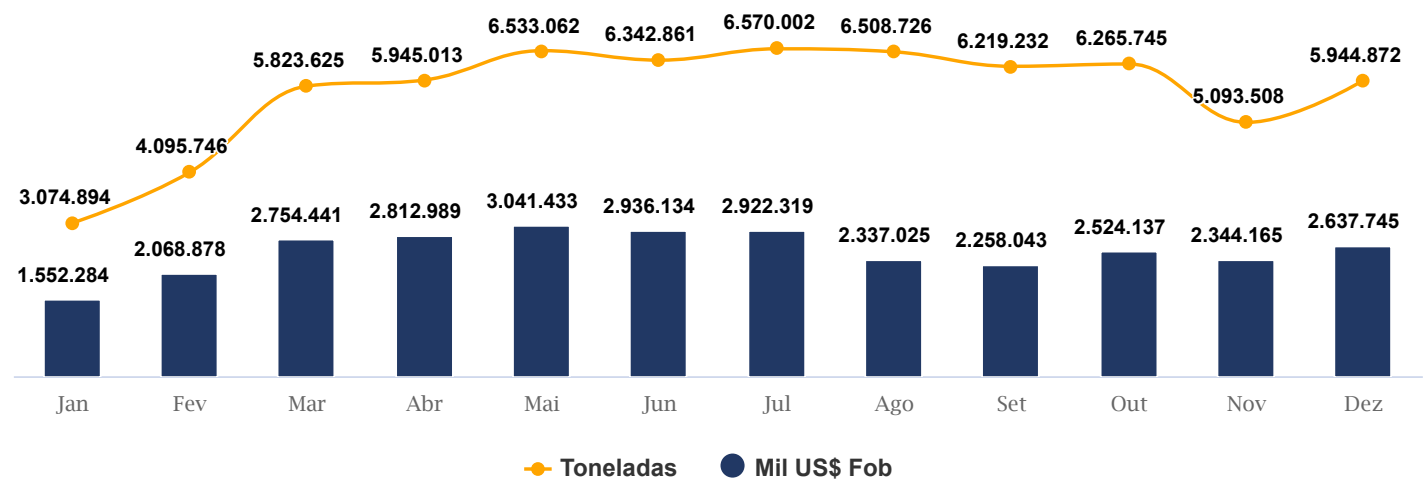



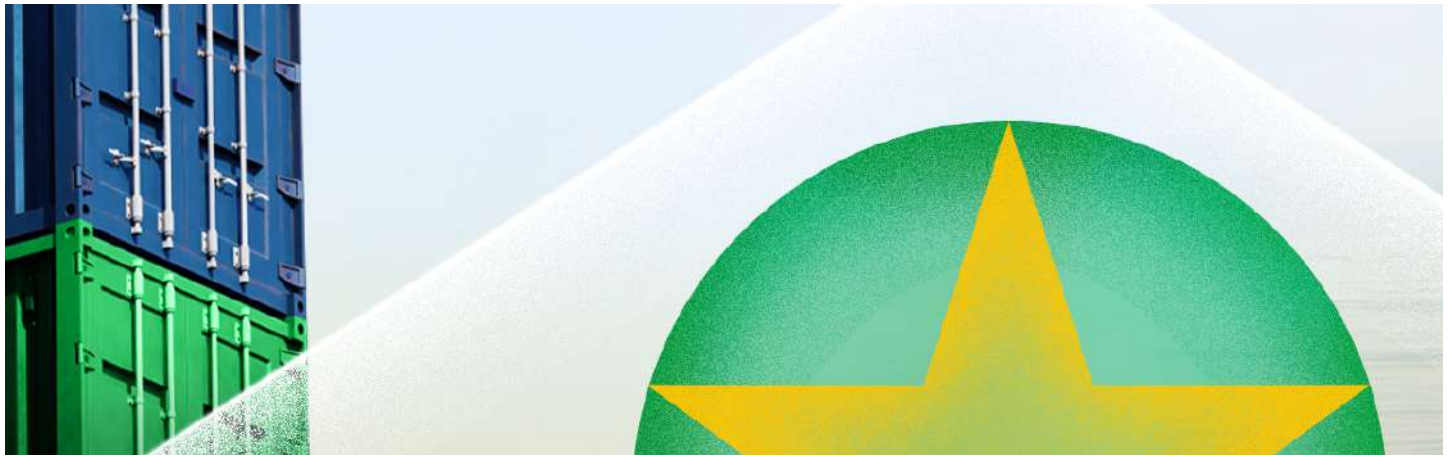







 Toneladas  
 MIL US\$ FOB



# Exportações

Comparativo dos principais produtos exportados por Mato Grosso entre os meses de março/2025 e março/2026

Mil US\$ FOB

|   |   |                       | Participação  | Varição   |
|---|---|-----------------------|---------------|---|
|   | <b>Complexo Soja</b>                              | <b>US\$ 2.286.006</b> | <b>71,02%</b> | <br><b>10,87%</b>    |
|   | <b>61,33%</b> Soja in natura                      | US\$ 1.974.157        |               |   |
|   | <b>7,96%</b> Resíduos da extração do óleo de soja | US\$ 256.227          |               |   |
|   | <b>1,67%</b> Óleo de soja, em bruto               | US\$ 53.906           |               |   |
|   | <b>0,05%</b> Óleo de soja, refinado               | US\$ 1.715            |               |   |
|  | <b>Proteína Animal</b>                            | <b>US\$ 414.056</b>   | <b>12,86%</b> | <br><b>55,04%</b>  |
|   | <b>11,96%</b> Carne bovina                        | US\$ 384.892          |               |   |
|   | <b>0,39%</b> Carne de aves                        | US\$ 12.685           |               |   |
|   | <b>0,27%</b> Carne suína                          | US\$ 8.537            |               |   |
|   | <b>0,24%</b> Miudezas de animais                  | US\$ 7.866            |               |   |
|   | <b>0,00%</b> Outras carnes                        | US\$ 76               |               |   |
|  | <b>Complexo Algodão</b>                           | <b>US\$ 338.180</b>   | <b>10,51%</b> | <br><b>20,32%</b>  |
|   | <b>10,49%</b> Algodão                             | US\$ 337.596          |               |   |
|   | <b>0,02%</b> Linter de algodão                    | US\$ 509              |               |   |
|   | <b>0,00%</b> Sementes de algodão                  | US\$ 74               |               |   |
|  | <b>Pedras Preciosas</b>                           | <b>US\$ 64.538</b>    | <b>2,00%</b>  | <br><b>161,90%</b> |
|   | <b>2,00%</b> Ouro                                 | US\$ 64.538           |               |   |
|  | <b>Grãos Beneficiados</b>                         | <b>US\$ 27.201</b>    | <b>0,85%</b>  | <br><b>13,06%</b>  |
|   | <b>0,51%</b> Feijões                              | US\$ 16.467           |               |   |
|   | <b>0,33%</b> Gergelim                             | US\$ 10.507           |               |   |
|   | <b>0,01%</b> Arroz                                | US\$ 227              |               |   |

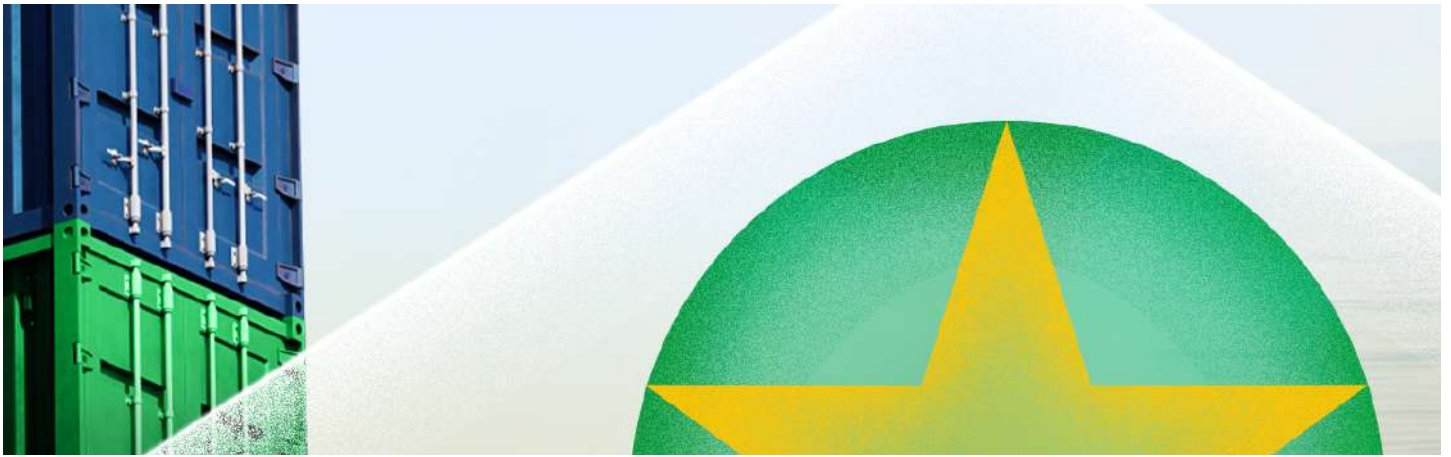

# Exportações

Comparativo dos principais produtos exportados por Mato Grosso entre os meses de março/2025 e março/2026

Mil US\$ FOB



## Complexo Milho

**US\$ 24.055**

**Participação**  
**0,75%**

**Variação**

**0,54%** *Resíduos da indústria de amidos (incluso DDG)*  
**0,21%** *Milho, em grão*

US\$ 17.359  
US\$ 6.696

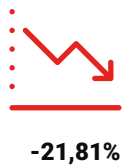

## Minérios

**US\$ 23.389**

**0,73%**

**0,46%** *Chumbo*  
**0,17%** *Metais preciosos*  
**0,10%** *Cobre*

US\$ 14.721  
US\$ 5.519  
US\$ 3.149



## Glicerol

**US\$ 8.564**

**0,27%**

**0,27%** *Glicerol em bruto*

US\$ 8.564

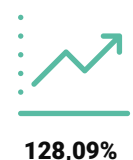

## Complexo Madeira

**US\$ 7.056**

**0,22%**

**0,11%** *Madeira em bruto*  
**0,06%** *Madeira serrada*  
**0,05%** *Madeira Beneficiada*

US\$ 3.483  
US\$ 1.836  
US\$ 1.737



## Álcool

**US\$ 4.790**

**0,15%**

**0,15%** *Álcool não desnaturado*

US\$ 4.790



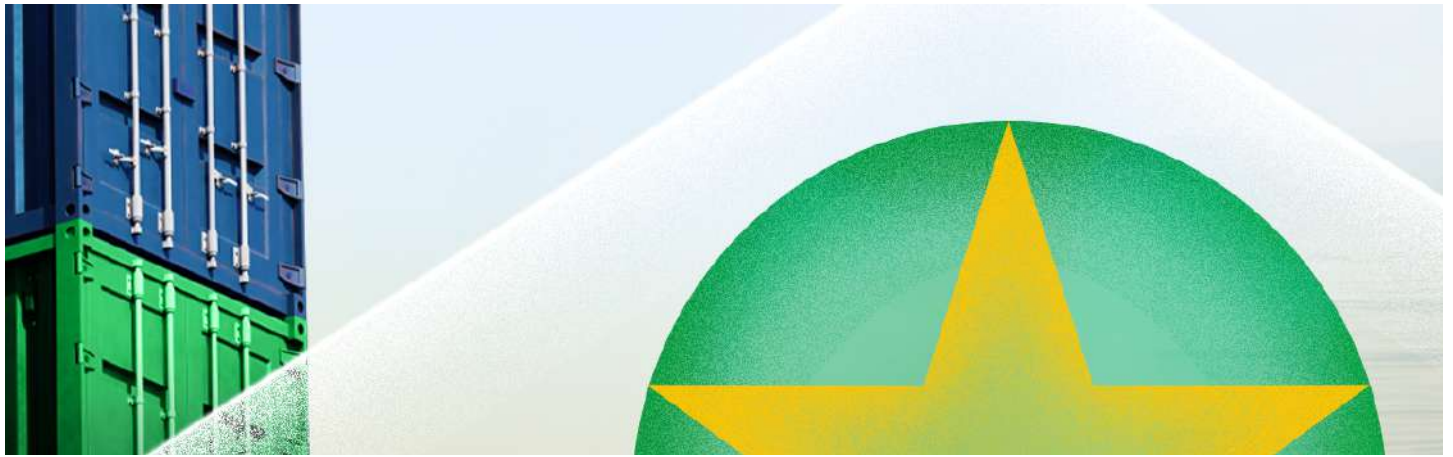

# Exportações

Comparativo dos principais destinos de exportações de Mato Grosso entre os meses de março/2025 e março/2026.

## China



| Produto                                       | Mil US\$ FOB | Volume em Tons | Preço médio (US\$/Tons) | Δ US\$ FOB | Δ Volume | Part. US\$ FOB |
|---|--------------|----------------|-------------------------|------------|----------|----------------|
| Soja in natura                                | 1.219.424    | 2.992.486      | 407,50                  | 0,55%      | -5,17%   | 79,61%         |
| Carne bovina                                  | 172.625      | 29.270         | 5.897,68                | 76,73%     | 45,32%   | 11,27%         |
| Algodão                                       | 82.968       | 53.960         | 1.537,58                | 439,88%    | 483,04%  | 5,42%          |
| Resíduos da indústria de amidos (incluso DDG) | 13.419       | 55.193         | 243,13                  | -          | -        | 0,88%          |
| Chumbo  | 12.333       | 3.400          | 3.627,35                | 17,78%     | -4,09%   | 0,81%          |

## Tailândia



| Produto                              | Mil US\$ FOB | Volume em Tons | Preço médio (US\$/Tons) | Δ US\$ FOB | Δ Volume | Part. US\$ FOB |
|--------------------------------------|--------------|----------------|-------------------------|------------|----------|----------------|
| Resíduos da extração do óleo de soja | 79.743       | 224.720        | 354,85                  | 5,73%      | 5,06%    | 53,57%         |
| Soja in natura                       | 68.147       | 164.657        | 413,87                  | 163,16%    | 150,65%  | 45,78%         |
| Algodão                              | 775          | 488            | 1.588,11                | -77,15%    | -75,69%  | 0,52%          |
| Feijões                              | 202          | 240            | 841,67                  | 5,76%      | -4,00%   | 0,14%          |

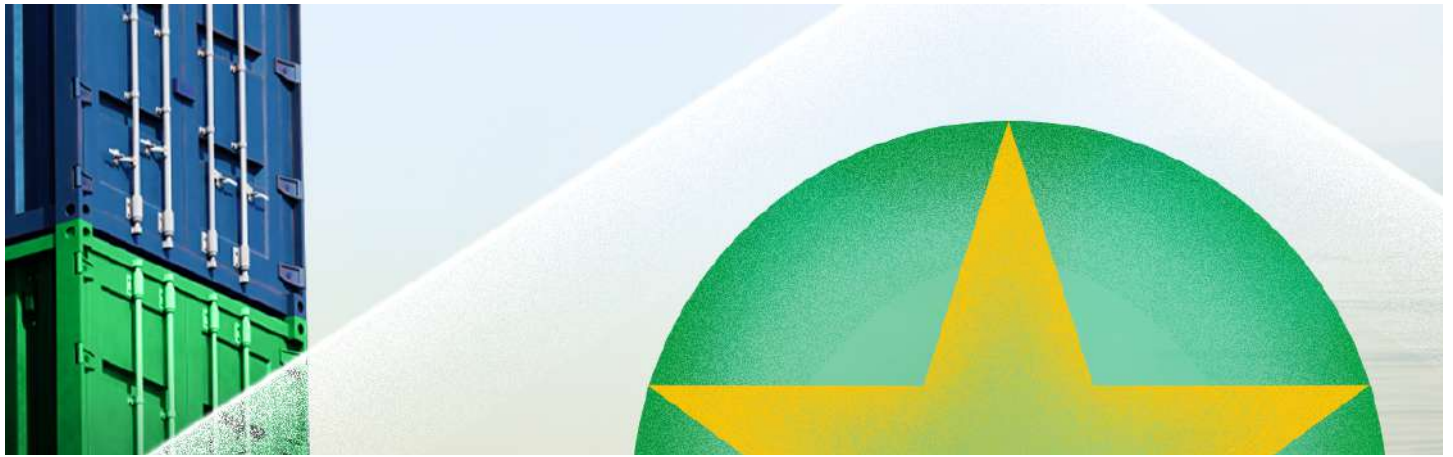

# Exportações

Comparativo dos principais destinos de exportações de Mato Grosso entre os meses de março/2025 e março/2026.

## Bangladesh



| Produto                              | Mil US\$ FOB | Volume em Tons | Preço médio (US\$/Tons) | Δ US\$ FOB | Δ Volume | Part. US\$ FOB |
|--------------------------------------|--------------|----------------|-------------------------|------------|----------|----------------|
| Algodão                              | 54.431       | 35.992         | 1.512,31                | 28,40%     | 42,42%   | 37,96%         |
| Soja in natura                       | 53.125       | 131.433        | 404,20                  | 630,94%    | 607,81%  | 37,04%         |
| Resíduos da extração do óleo de soja | 24.199       | 68.220         | 354,72                  | 90,42%     | 77,18%   | 16,87%         |
| Óleo de soja, em bruto               | 11.653       | 9.806          | 1.188,35                | 418,60%    | 367,84%  | 8,13%          |

## Turquia



| Produto        | Mil US\$ FOB | Volume em Tons | Preço médio (US\$/Tons) | Δ US\$ FOB | Δ Volume | Part. US\$ FOB |
|----------------|--------------|----------------|-------------------------|------------|----------|----------------|
| Soja in natura | 81.504       | 202.499        | 402,49                  | -20,11%    | -23,92%  | 60,48%         |
| Algodão        | 46.783       | 30.032         | 1.557,77                | -30,79%    | -26,94%  | 34,72%         |
| Carne bovina   | 2.518        | 400            | 6.295,00                | 46,91%     | 5,82%    | 1,87%          |
| Gergelim       | 1.895        | 1.935          | 979,33                  | -12,63%    | 8,10%    | 1,41%          |
| Feijões        | 1.009        | 1.286          | 784,60                  | -          | -        | 0,75%          |

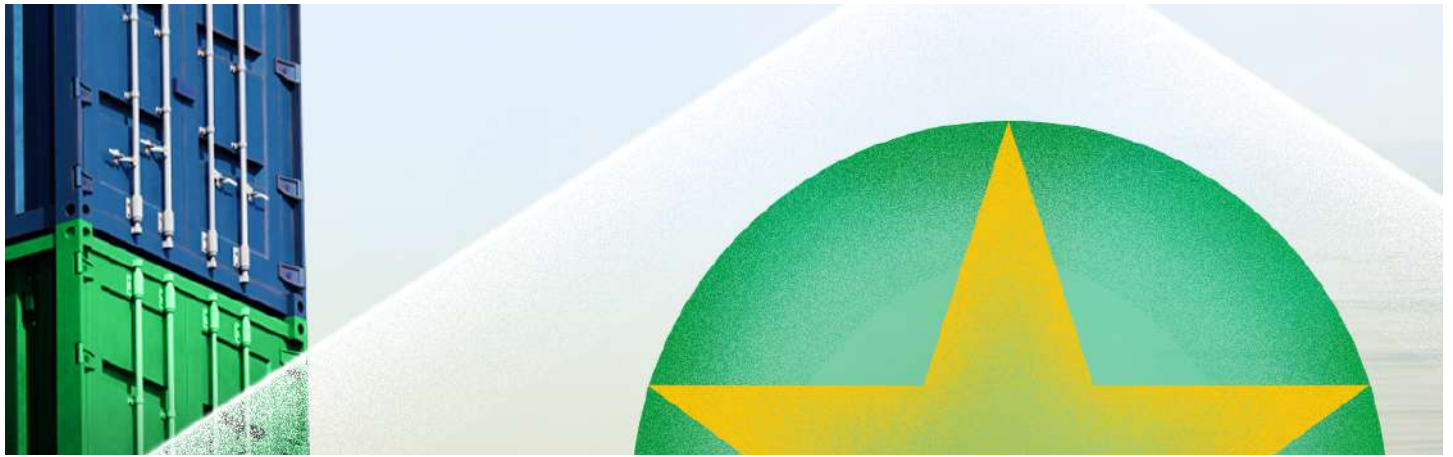

# Exportações

Comparativo dos principais destinos de exportações de Mato Grosso entre os meses de março/2025 e março/2026.

## Indonésia



| Produto                              | Mil US\$ FOB | Volume em Tons | Preço médio (US\$/Tons) | Δ US\$ FOB | Δ Volume | Part. US\$ FOB |
|--------------------------------------|--------------|----------------|-------------------------|------------|----------|----------------|
| Resíduos da extração do óleo de soja | 91.715       | 264.020        | 347,38                  | 55,14%     | 56,91%   | 75,26%         |
| Algodão                              | 24.517       | 15.918         | 1.540,21                | 97,67%     | 118,44%  | 20,12%         |
| Carne bovina                         | 3.966        | 1.728          | 2.295,14                | -          | -        | 3,25%          |
| Resíduos de alimentos                | 1.451        | 4.690          | 309,38                  | 259,16%    | 236,68%  | 1,19%          |
| Gordura animal                       | 133          | 128            | 1.039,06                | -          | -        | 0,11%          |

## Espanha



| Produto                              | Mil US\$ FOB | Volume em Tons | Preço médio (US\$/Tons) | Δ US\$ FOB | Δ Volume | Part. US\$ FOB |
|--------------------------------------|--------------|----------------|-------------------------|------------|----------|----------------|
| Soja in natura                       | 100.765      | 248.092        | 406,16                  | -16,84%    | -20,34%  | 82,86%         |
| Resíduos da extração do óleo de soja | 14.378       | 38.949         | 369,15                  | 219,23%    | 181,36%  | 11,82%         |
| Carne bovina                         | 6.187        | 720            | 8.593,06                | 20,18%     | -7,81%   | 5,09%          |
| Lecitinas                            | 90           | 46             | 1.956,52                | -          | -        | 0,07%          |
| Línter de algodão                    | 69           | 229            | 301,31                  | -78,10%    | -66,47%  | 0,06%          |

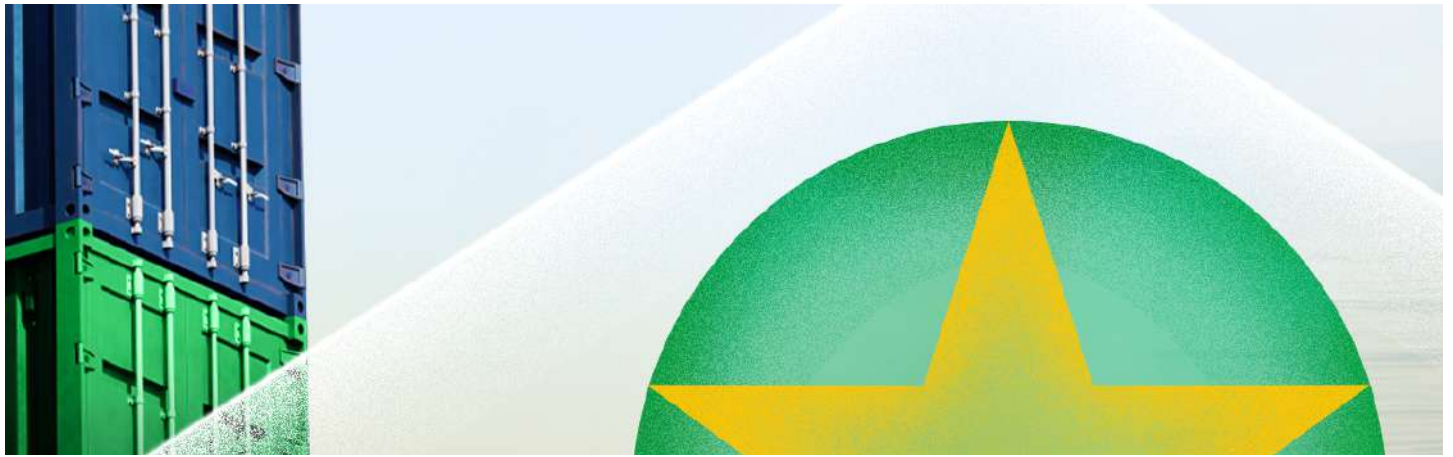

# Exportações

Comparativo dos principais destinos de exportações de Mato Grosso entre os meses de março/2025 e março/2026.

## Índia



| Produto                | Mil US\$ FOB | Volume em Tons | Preço médio (US\$/Tons) | Δ US\$ FOB | Δ Volume  | Part. US\$ FOB |
|------------------------|--------------|----------------|-------------------------|------------|-----------|----------------|
| Algodão                | 46.114       | 30.035         | 1.535,34                | 932,56%    | 1.054,75% | 47,15%         |
| Óleo de soja, em bruto | 17.517       | 15.019         | 1.166,32                | -19,67%    | -29,68%   | 17,91%         |
| Feijões                | 4.760        | 7.161          | 664,71                  | 63,18%     | 118,32%   | 4,87%          |
| Gergelim               | 3.443        | 4.027          | 854,98                  | 106,54%    | 145,55%   | 3,52%          |

## Argélia



| Produto                | Mil US\$ FOB | Volume em Tons | Preço médio (US\$/Tons) | Δ US\$ FOB | Δ Volume | Part. US\$ FOB |
|------------------------|--------------|----------------|-------------------------|------------|----------|----------------|
| Soja in natura         | 56.471       | 136.432        | 413,91                  | -14,94%    | -22,04%  | 66,91%         |
| Óleo de soja, em bruto | 19.494       | 18.000         | 1.083,00                | 13,63%     | -1,64%   | 23,10%         |
| Carne bovina           | 6.556        | 1.135          | 5.776,21                | 164,14%    | 139,96%  | 7,77%          |
| Bovinos                | 1.831        | 704            | 2.600,85                | -          | -        | 2,17%          |
| Gergelim               | 43           | 41             | 1.048,78                | -63,87%    | -58,59%  | 0,05%          |

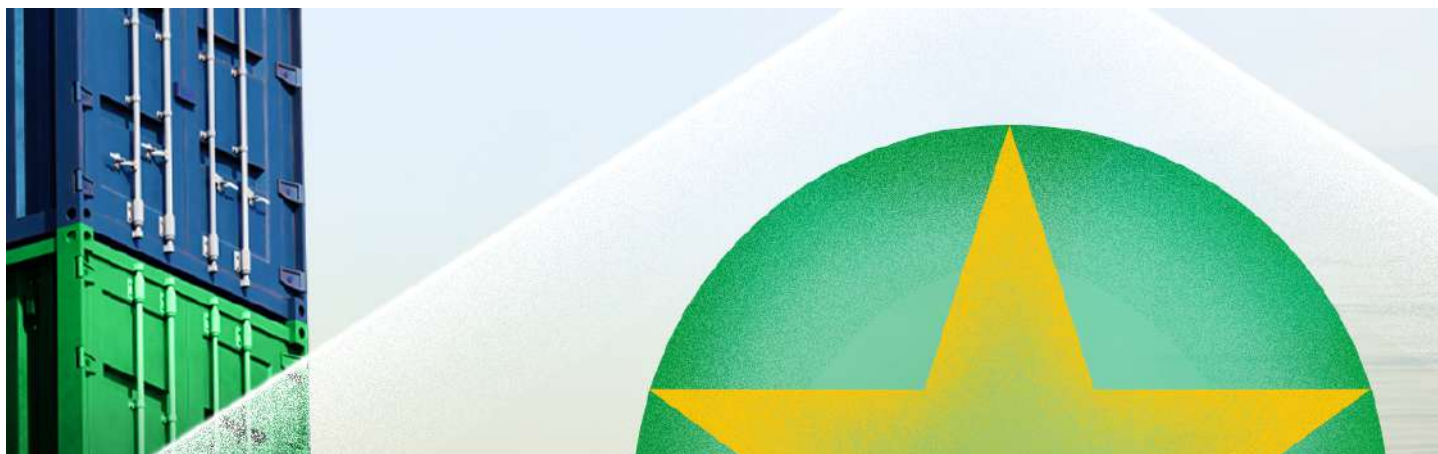

# Exportações

Comparativo dos principais destinos de exportações de Mato Grosso entre os meses de março/2025 e março/2026.

## México



| Produto        | Mil US\$ FOB | Volume em Tons | Preço médio (US\$/Tons) | Δ US\$ FOB | Δ Volume  | Part. US\$ FOB |
|----------------|--------------|----------------|-------------------------|------------|-----------|----------------|
| Soja in natura | 76.346       | 186.909        | 408,47                  | 46,78%     | 34,37%    | 93,21%         |
| Carne bovina   | 4.549        | 784            | 5.802,30                | -31,19%    | -38,61%   | 5,55%          |
| Gergelim       | 730          | 730            | 1.000,00                | 2.047,06%  | 3.073,91% | 0,89%          |
| Carne de aves  | 197          | 82             | 2.402,44                | 23,12%     | 51,85%    | 0,24%          |
| Glicerol       | 87           | 73             | 1.191,78                | -          | -         | 0,11%          |

## Países Baixos (Holanda)



| Produto                | Mil US\$ FOB | Volume em Tons | Preço médio (US\$/Tons) | Δ US\$ FOB | Δ Volume   | Part. US\$ FOB |
|------------------------|--------------|----------------|-------------------------|------------|------------|----------------|
| Soja in natura         | 65.750       | 160.100        | 410,68                  | 19.125,15% | 17.041,33% | 84,75%         |
| Carne bovina           | 11.385       | 1.157          | 9.840,10                | 106,96%    | 79,94%     | 14,67%         |
| Gergelim               | 316          | 238            | 1.327,73                | 285,37%    | 325,00%    | 0,41%          |
| Madeira serrada        | 94           | 24             | 3.916,67                | -          | -          | 0,12%          |
| Miudezas de animais 30 |              | 29             | 1.034,48                | -16,67%    | -32,56%    | 0,04%          |

# Sua empresa usufrui das tendências e comportamentos do comércio exterior?

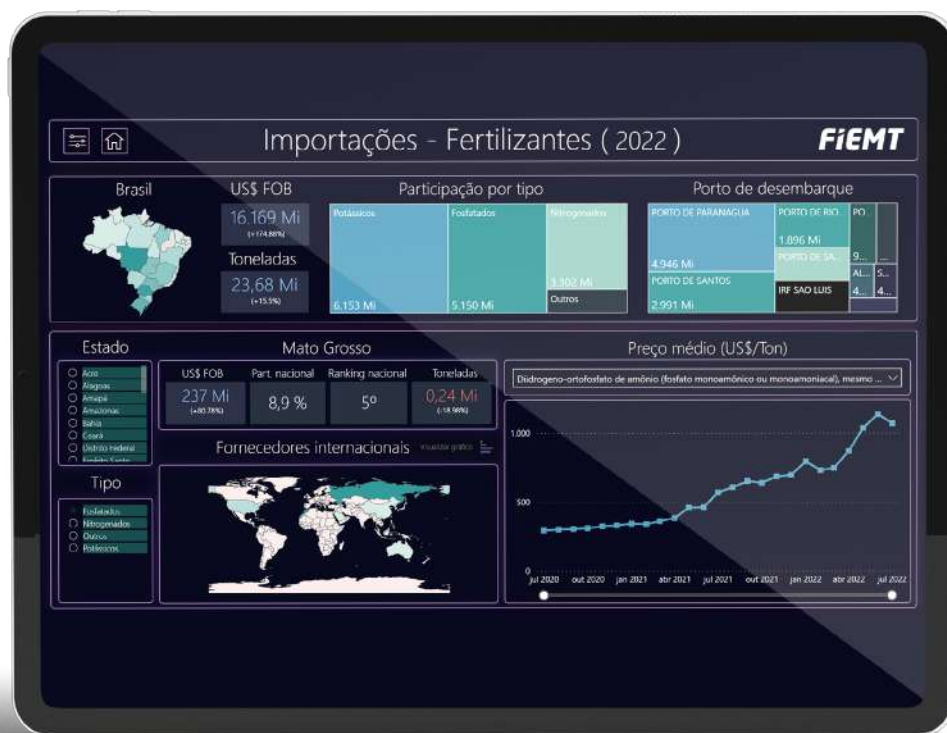

O CIN disponibilizou **5BIS** exclusivos gratuitamente para você. Com dados e insights sobre os principais setores exportadores de MT, tudo em **dashboards** que contam histórias e auxiliam a entender as mudanças econômicas do estado!

Clique e tenha insights e dados agora





# Importações

Visão geral do comparativo de importação de Mato Grosso, Centro-Oeste e Brasil entre os meses de março/2025 e março/2026.

## Importações | MIL US\$ FOB

## Varição



**Mato Grosso**

**US\$ 151.282** 2025

**US\$ 140.748** 2026



**Centro-Oeste**

**US\$ 1.088.028** 2025

**US\$ 1.062.729** 2026



**Brasil**

**US\$ 20.989.950** 2025

**US\$ 25.198.799** 2026



### Participação mato-grossense nas importações brasileiras (p.p.)

**0,72%** 2025

**0,56%** 2026



### Quantidade de itens diferentes importados

**348** 2025

**456** 2026



### Mato Grosso importou

**399.975 TON** 2025

**310.050 TON** 2026



### Mato Grosso importou de

**31 Países** 2025

**46 Países** 2026





# Importações

Comparativo de importações mensais no acumulado do ano.

2026

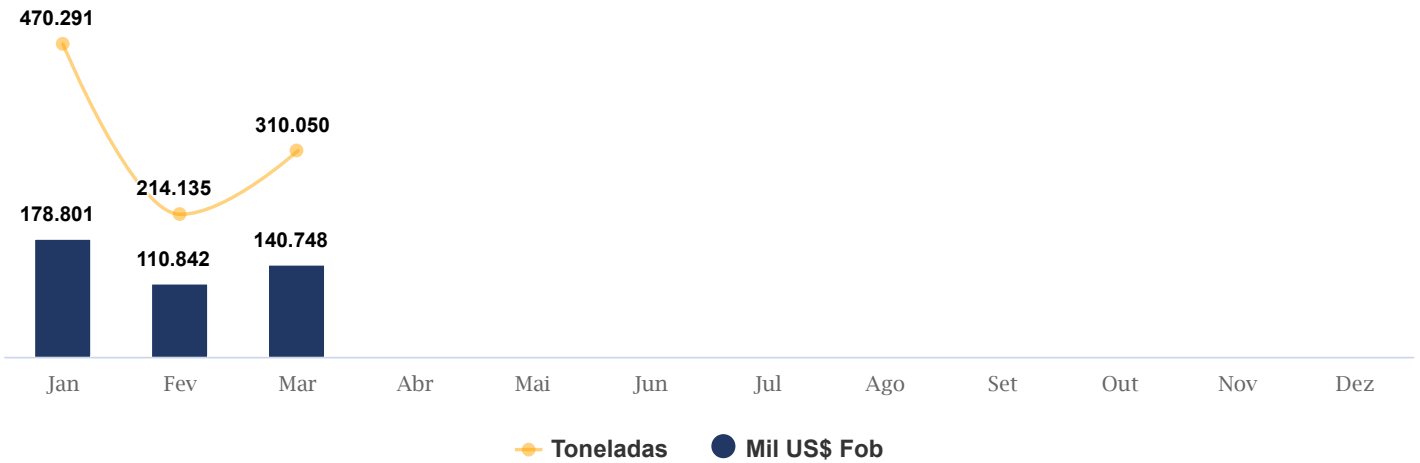

2025

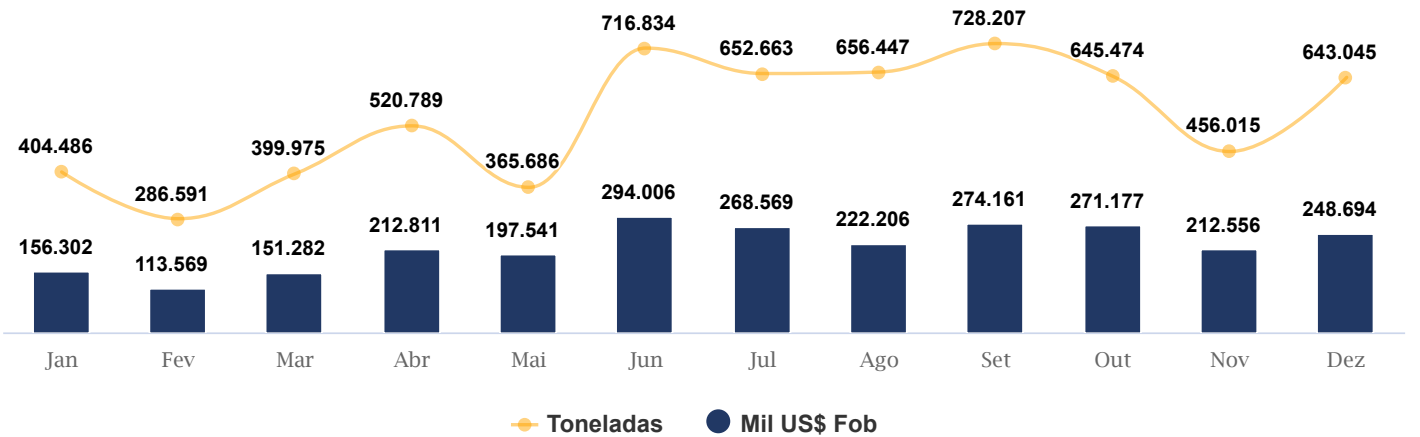











 Toneladas  
 MIL US\$ FOB



# Importações

Comparativo dos principais produtos importados por Mato Grosso entre os meses de março/2025 e março/2026.

Mil US\$ FOB











|   |   |   | Participação  | Varição   |
|---|---|---|---------------|---|
|   | <b>Adbos e Fertilizantes</b><br><b>28,71%</b> Fosfatados<br><b>27,02%</b> Potássicos<br><b>2,53%</b> Nitrogenados<br><b>1,49%</b> Outros  | <b>US\$ 84.102</b><br>US\$ 40.412<br>US\$ 38.035<br>US\$ 3.557<br>US\$ 2.098        | <b>59,75%</b> | <br><b>-20,22%</b>   |
|  | <b>Produtos químicos</b><br><b>9,67%</b> Inseticidas e fungicidas<br><b>1,09%</b> Álcoois<br><b>0,68%</b> Produtos químicos inorgânicos<br><b>0,33%</b> Produtos químicos orgânicos<br><b>0,10%</b> Ácidos      | <b>US\$ 16.891</b><br>US\$ 13.607<br>US\$ 1.540<br>US\$ 950<br>US\$ 459<br>US\$ 141 | <b>12,00%</b> | <br><b>213,87%</b> |
|  | <b>Veículos aéreos</b><br><b>5,43%</b> Veículos aéreos de peso superior a 7 t<br><b>2,72%</b> Veículos aéreos de peso inferior a 7 t<br><b>0,21%</b> Peças para veículos aéreos                                 | <b>US\$ 11.768</b><br>US\$ 7.637<br>US\$ 3.831<br>US\$ 300                          | <b>8,36%</b>  | <br><b>310,36%</b> |
|  | <b>Combustíveis minerais, óleos e ceras</b><br><b>3,21%</b> Combustíveis minerais, óleos e ceras<br><b>1,19%</b> Gás natural  | <b>US\$ 6.221</b><br>US\$ 4.515<br>US\$ 1.681                                       | <b>4,42%</b>  | <br><b>-17,14%</b> |
|  | <b>Máquinas</b><br><b>1,63%</b> Máquinas aquecedoras<br><b>0,41%</b> Máquinas para construção ou mineração<br><b>0,39%</b> Máquinas de carga<br><b>0,31%</b> Outras máquinas<br><b>0,20%</b> Máquinas agrícolas | <b>US\$ 5.165</b><br>US\$ 2.290<br>US\$ 581<br>US\$ 545<br>US\$ 438<br>US\$ 282     | <b>3,67%</b>  | <br><b>-70,26%</b> |



# Importações

Comparativo dos principais produtos importados por Mato Grosso entre os meses de março/2025 e março/2026.

Mil US\$ FOB

|   |  |   | Participação | Varição   |
|---|--|---|--------------|---|
|   | <b>Álcool</b><br><b>2,73%</b> <i>Álcool não desnaturado</i>  | <b>US\$ 3.847</b><br>US\$ 3.847   | <b>2,73%</b> |                      |
|  | <b>Obras e artefatos de aço ou ferro</b><br><b>1,00%</b> <i>Ligas de aço de grão orientados</i><br><b>0,84%</b> <i>Artefatos de aço ou ferro</i><br><b>0,31%</b> <i>Laminados de aço ou ferro</i><br><b>0,06%</b> <i>Parafusos e acessórios de aço ou ferro</i><br><b>0,04%</b> <i>Artefatos para construção</i> | <b>US\$ 3.264</b><br>US\$ 1.409<br>US\$ 1.179<br>US\$ 437<br>US\$ 86<br>US\$ 53 | <b>2,32%</b> | <br><b>18,65%</b>  |
|  | <b>Instrumentos de pesagem</b><br><b>0,85%</b> <i>Balanças</i>   | <b>US\$ 1.197</b><br>US\$ 1.197   | <b>0,85%</b> | <br><b>492,18%</b> |
|  | <b>Plásticos</b><br><b>0,23%</b> <i>Plásticos</i><br><b>0,22%</b> <i>Embalagens de plástico</i><br><b>0,21%</b> <i>Artigos de plástico</i><br><b>0,08%</b> <i>Chapas de plástico</i>   | <b>US\$ 1.041</b><br>US\$ 321<br>US\$ 309<br>US\$ 289<br>US\$ 111               | <b>0,74%</b> | <br><b>8,07%</b>   |
|  | <b>Artigos Militares</b><br><b>0,48%</b> <i>Armamento militar</i>  | <b>US\$ 677</b><br>US\$ 677   | <b>0,48%</b> |                    |



 SistemaFIEMT  sistemafiemt  65 3611 1695

[fiemt.ind.br/cin](http://fiemt.ind.br/cin)